70-LECIE ZAKŁADU KYNOLOGII POLICYJNEJ

Centrum Szkolenia Policji w Legionowie

1956–2026

CENTRUM SZKOLENIA POLICJI W LEGIONOWIE
70 CSP lat
1956–2026
ZAKŁAD KYNOLOGII POLICYJNEJ

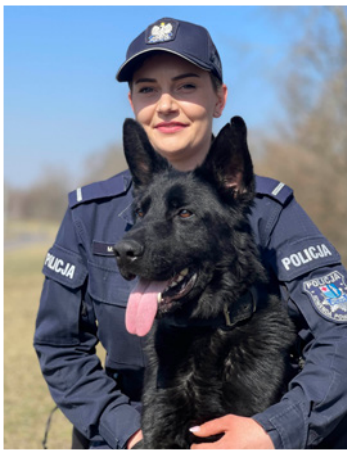

Regulaminowa zbiórka – przewodnicy psów ZTPS MO Sułkowice.

Rys historyczny

1 kwietnia 1956 r. utworzono w Sułkowicach samodzielny Zakład Tresury Psów Służbowych Milicji Obywatelskiej. Jego powstanie było konsekwencją zmian i reorganizacji szkolnictwa milicyjnego. Jednostka kontynuowała podjęte po II wojnie światowej tradycje szkolenia psów do celów służbowych rozpoczęte w pierwszych ośrodkach: Szkole Przewodników i Tresury Psów w Junikowie (1945–1946), Szkole Przewodników i Tresury Psów Centrum Wyszkolenia Milicji Obywatelskiej w Słupsku (1946–1949) oraz Zakładzie Tresury Psów Służbowych Korpusu Bezpieczeństwa Wewnętrznego i Milicji Obywatelskiej (1950–1956).

Pierwszym Komendantem Zakładu został ppłk Józef Pawłusiewicz, a jego zastępcą por. Franciszek Szydełko.

Pierwszy kurs, który trwał od 1 marca do 1 listopada (rozpoczęty jeszcze w starej strukturze), ukończyło około 100 przewodników.

Początkowo działalność szkoleniowa Zakładu obejmowała szkolenie psów tropiących oraz psów obronnych. W 1962 r. do kursów tresury wprowadzono elementy rozpoznawania osób podejrzanych przez porównanie zapachów przedmiotów z zapachem ludzi.

Zakład podejmował liczne kontakty z przedstawicielami zagranicznych placówek szkoleniowych (m.in. z Węgrami, Anglią i Niemiecką Republiką Demokratyczną), krajowych instytucji naukowych (Uniwersytetu Jagiellońskiego, Szkoły Głównej Gospodarstwa Wiejskiego w Warszawie, Uniwersytetu Warszawskiego) oraz krajowymi organizacjami kynologicznymi.

Pokonywanie przeszkód terenowych. Poligon ZTPS MO w Sułkowicach.

Trymer – Szarik z aktorami serialu „Czterej pancerni i pies".

Przez 20 lat (od roku 1968) w porozumieniu z Polskim Związkiem Niewidomych w Zakładzie szkolono psy dla osób niewidomych, które potem bezpłatnie przekazywano do użycia.

Na przestrzeni lat w Sułkowicach podejmowano próby hodowlane mające uzupełnić pogłowie psów pracujących. W 1967 r. Zakład zakupił 10 suk rodowodowych rasy owczarek niemiecki. Próby hodowlane trwały do lat 90.

Teren Zakładu to miejsce szkolenia lub przebywania słynnych psich aktorów. To właśnie tutaj swoje szkolenie odbył legendarny pies służbowy Trymer – odtwórca roli Szarika w serialu „Czterej pancerni i pies". W Sułkowicach nagrywano również odcinki serialu „Przygody psa Cywila" z udziałem psa Beja – odtwórcy roli psa milicyjnego Cywila.

W 1990 r. po przekształceniu Milicji Obywatelskiej w Policję ZTPS MO zmienił nazwę na Szkołę Policyjną Przewodników i Tresury Psów. 30 września 1992 r., w wyniku reorganizacji szkolnictwa resortowego, szkoła ta została włączona do struktur Centrum Szkolenia Policji w Legionowie jako Zakład Szkolenia Przewodników i Tresury Psów.

Pod nazwą Zakład Kynologii Policyjnej placówka funkcjonuje od 4 października 2002 r.

Nauka pokonywania przeszkód terenowych na kursach dla przewodników psów. Poligon ZKP.

Tor do nauki pokonywania przeszkód terenowych na terenie ZKP CSP w Legionowie.

Szyki i kordony przewodników psów, ćwiczenia na Seminarium Szkoleniowym w Janowie Podlaskim.

Przewodnicy psów bojowych ze swoimi podopiecznymi w wyposażeniu specjalistycznym.

Praca psa do badań osmologicznych.

Przyzwyczajanie psów do ruchu ulicznego i środków komunikacji masowej.

Działalność szkoleniowa ZKP CSP w Legionowie

W Polsce jest obecnie ponad 900 psów służbowych wszystkich kategorii. Psy używane w Policji dobierane są i szkolone w Zakładzie Kynologii Policyjnej. Podobnie wszyscy przewodnicy psów polskiej Policji są wychowankami Zakładu. Obecnie w kraju zadania służbowe z psami służbowymi realizuje 687 przewodników psów służbowych.
Zakład Kynologii Policyjnej kształci kandydatów na przewodników i przewodników psów wszystkich specjalizacji. Poszczególne kategorie psów podlegają pod właściwe piony policyjne.

Służba prewencyjna:
- psy patrolowe,
- psy patrolowo-tropiące,
- psy tropiące,
- psy do wyszukiwania zapachów materiałów wybuchowych,
- psy do wyszukiwania broni palnej i amunicji,
- psy do wyszukiwania zapachów narkotyków,
- psy do wyszukiwania zapachu zwłok ludzkich na lądzie,
- psy do wyszukiwania zapachu zwłok ludzkich na wodzie.

Służba kryminalna:
- psy do badań osmologicznych,
- psy tropiące osoby wg założeń mantrailingu.

Służba kontrterrorystyczna:
- psy bojowe.

Kształcenie słuchaczy przygotowuje ich do dalszego doskonalenia sprawności użytkowej psów i ich właściwego używania w Policji. W czasie kursu nabywają oni wiedzy m.in. z zakresu rozpoznawania podstawowych jednostek chorobowych psów, wykonywania zabiegów pielęgnacyjnych, udzielania pierwszej pomocy przedweterynaryjnej, a także dbania o dobrostan powierzonych zwierząt służbowych. Psy przygotowywane są do pracy w różnych warunkach terenowych, jak i w infrastrukturze miejskiej.

Elementy pozoracji podczas ćwiczeń obrończych.

Szkolenie psów bojowych z wykorzystaniem środków transportu lotniczego.

Oferta szkoleniowa obejmuje:

Kurs specjalistyczny dla kandydatów na przewodników i przewodników psów służbowych kategorii patrolowej

Przygotowuje policjantów do realizacji czynności służbowych wykonywanych podczas służby patrolowej oraz zabezpieczania imprez masowych. Kurs trwa 84 dni.

Kurs specjalistyczny dla kandydatów na przewodników i przewodników psów służbowych kategorii patrolowo-tropiącej

Uczestnicy kursu są przygotowywani do realizacji czynności służbowych wykonywanych podczas służby patrolowej, zabezpieczania imprez masowych, a także do tropienia śladów ludzkich, przeszukania terenu oraz pomieszczeń w celu odnalezienia osób. Kurs trwa 109 dni.

Kurs specjalistyczny dla kandydatów na przewodników i przewodników psów służbowych kategorii tropiącej

Na kursie policjanci poznają zagadnienia niezbędne do realizacji czynności służbowych związanych z tropieniem śladów ludzkich oraz przeszukaniem terenu w celu odnalezienia osób zaginionych. Kurs trwa 118 dni.

Szkolenie psów do wyszukiwania zapachów narkotyków w obiektach infrastruktury stadionowej.

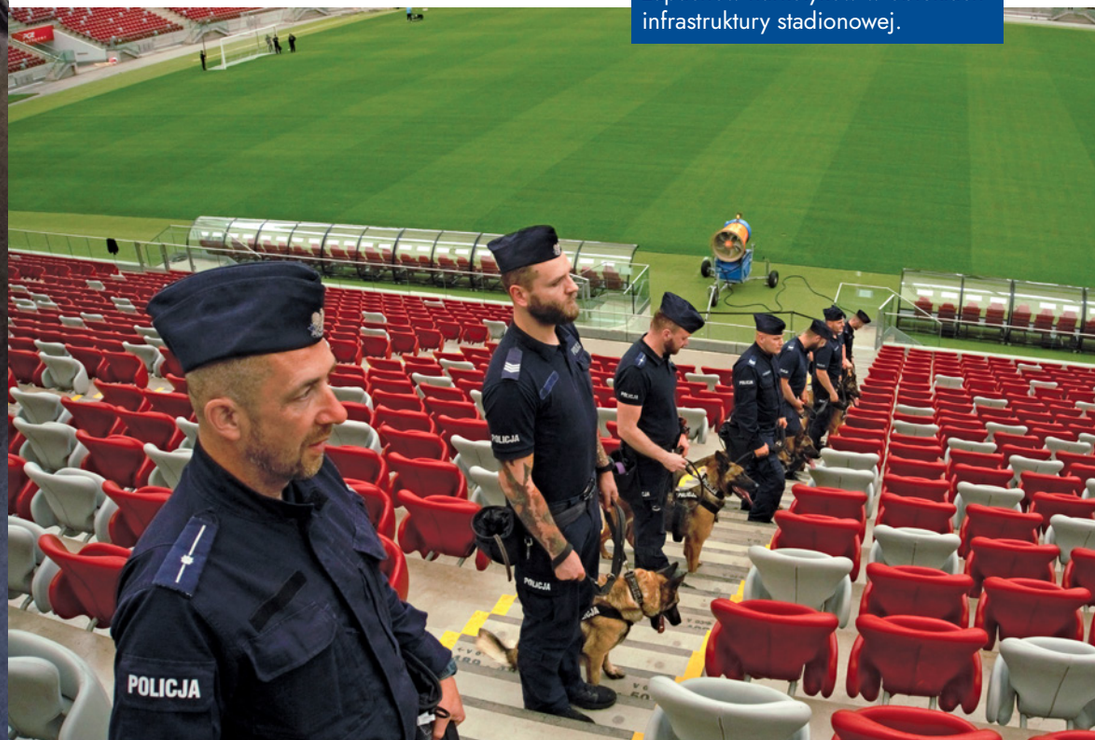

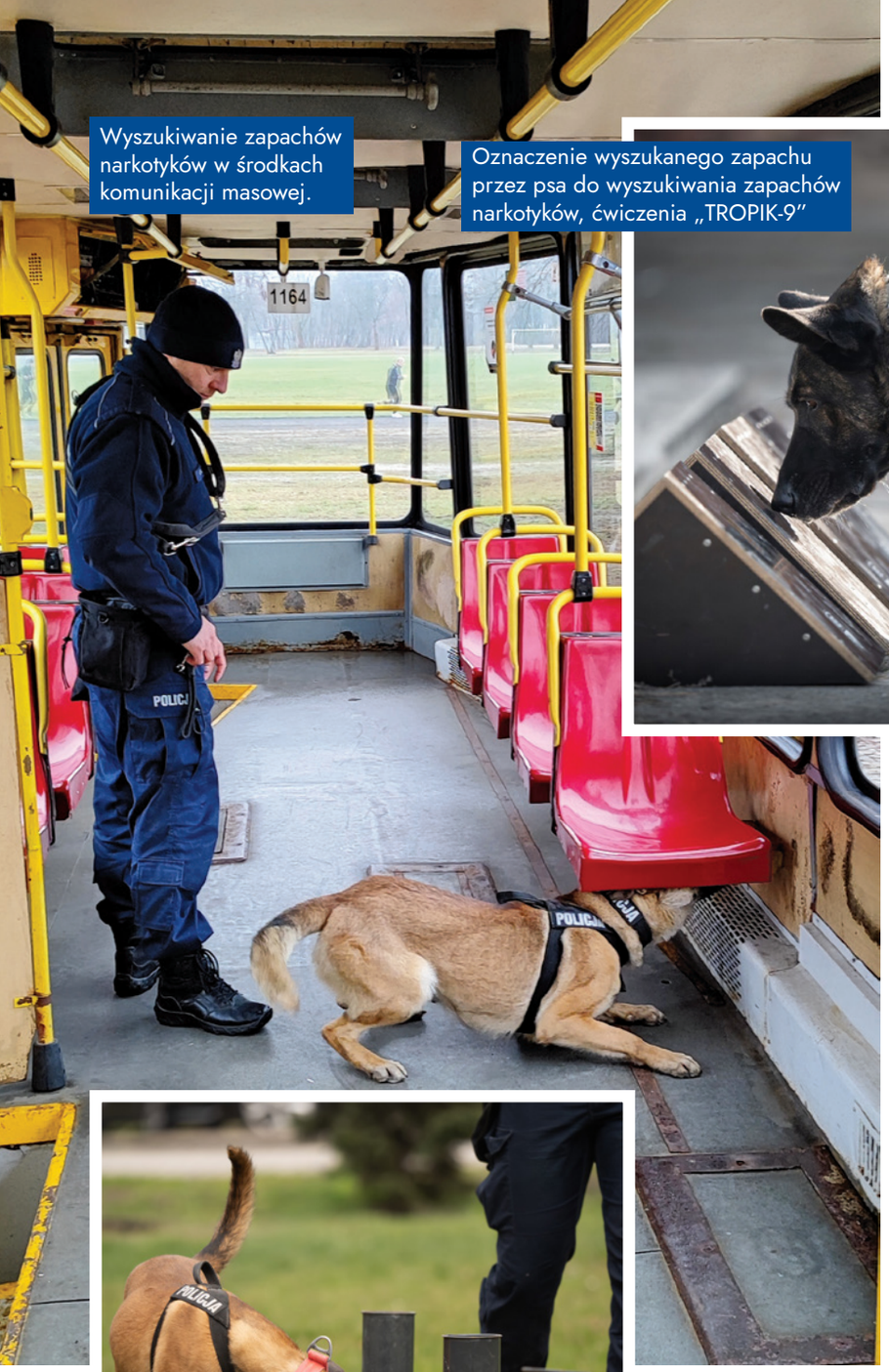

Wyszukiwanie zapachów narkotyków w środkach komunikacji masowej.

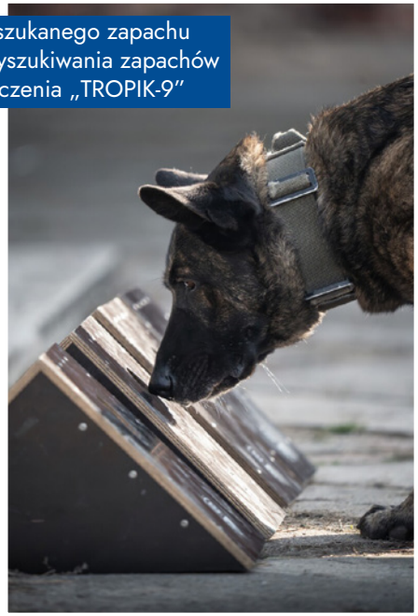

Oznaczenie wyszukanego zapachu przez psa do wyszukiwania zapachów narkotyków, ćwiczenia „TROPIK-9"

Warsztaty dla przewodników psów do wyszukiwania zapachów materiałów wybuchowych na terenie ZKP.

Kurs specjalistyczny dla kandydatów na przewodników i przewodników psów służbowych kategorii do wyszukiwania zapachów materiałów wybuchowych

Przygotowuje do realizacji sprawdzeń pirotechnicznych miejsc i obiektów, co do których nastąpiło podejrzenie podłożenia ładunku wybuchowego, oraz do wykonywania czynności służbowych związanych z zabezpieczeniem pirotechnicznym miejsc występowania zapachów materiałów wybuchowych w pomieszczeniach, bagażach, pojazdach, środkach komunikacji masowej oraz przenoszonych przez osoby. Kurs trwa 106 dni.

Kurs specjalistyczny dla przewodników psów służbowych kategorii do wyszukiwania broni palnej i amunicji

Kurs skierowany jest do policjantów, którzy ukończyli kurs dla kandydatów na przewodników i przewodników psów do wyszukiwania zapachu materiałów wybuchowych. Celem kursu jest przygotowanie zespołu (przewodnik z psem służbowym) do realizacji zadań związanych z wyszukiwaniem broni palnej i amunicji. Kurs trwa 65 dni.

Kurs specjalistyczny dla kandydatów na przewodników i przewodników psów służbowych kategorii do wyszukiwania zapachów narkotyków

Na kursie realizowane są zagadnienia niezbędne do wykonywania czynności służbowych związanych ze zwalczaniem przestępczości narkotykowej poprzez ujawnianie miejsc występowania zapachów narkotyków w pomieszczeniach, bagażach, pojazdach, środkach komunikacji masowej oraz przenoszonych przez osoby. Kurs trwa 135 dni.

Przewodnik z psem podczas wyszukiwania zapachu zwłok ludzkich.

Tropienie śladów ludzkich przez psa służbowego.

Ćwiczenia z zakresu wyszukiwania zapachu zwłok ludzkich na wodzie.

Kurs specjalistyczny dla kandydatów na przewodników i przewodników psów służbowych kategorii do wyszukiwania zapachu zwłok ludzkich na lądzie

Program obejmuje treści – wiedzę i umiejętności, które przygotowują policjantów do wykonywania czynności służbowych związanych z ujawnieniem miejsc występowania zapachu zwłok ludzkich i zapachu krwi ludzkiej na lądzie. Kurs trwa 95 dni.

Kurs specjalistyczny dla przewodników psów służbowych do wyszukiwania zapachu zwłok ludzkich na wodzie

Kurs skierowany jest do policjantów wykonujących zadania na wodach i terenach przywodnych, którzy mają ukończony kurs specjalistyczny dla kandydatów na przewodników i przewodników psów służbowych kategorii do wyszukiwania zapachu zwłok ludzkich na lądzie. Kurs trwa 65 dni.

Wyszukiwanie zapachu zwłok ludzkich na lądzie. Ćwiczenia „TROPIK-9"

Szkolenie psów bojowych – przyzwyczajanie psów do elementów wysokościowych.

Szkolenie psów bojowych z użyciem wodnych środków transportu. Ćwiczenia „TROPIK-9"

Kurs specjalistyczny dla kandydatów na przewodników i przewodników psów służbowych kategorii bojowej
Przygotowuje policjantów służby kontrterrorystycznej do realizacji działań służbowych z zespołem bojowym, przeszukania pomieszczeń i obezwładniania osób szczególnie niebezpiecznych. Kurs trwa 120 dni.

Kurs specjalistyczny dla kandydatów na przewodników i przewodników psów służbowych do badań osmologicznych
Przygotowuje do realizacji zadań związanych z identyfikacją śladów zapachowych i badań osmologicznych. Kurs trwa 160 dni.

Kurs specjalistyczny dla kandydatów na przewodników i przewodników psów służbowych kategorii tropiącej osoby wg założeń mantrailingu (poziom I, poziom II, poziom III)
Kurs przygotowuje policjantów do czynności związanych z poszukiwaniem i tropieniem osób zaginionych, szczególnie w terenach zurbanizowanych. Realizacja tego kursu połączona jest z wychowem psa od szczenięcia. Kurs trwa w poziomie I: 118 dni, w poziomie II: 25 dni, w poziomie III: 25 dni.

Kurs specjalistyczny dla policjantów wykonujących czynności pozoranta
Przygotowuje do wykonywania czynności pozoranta w zakresie ćwiczeń obrończych, pracy węchowej realizowanych w ramach zajęć doskonalących sprawność użytkową psów służbowych. Kurs trwa 10 dni.

Ćwiczenia na kursie dla psów kategorii bojowej.

Ćwiczenia z użyciem środków pozoracji pola walki.

Pies służbowy kategorii patrolowo-tropiącej podczas ćwiczeń z rozpraszania tłumu.

Centralny dobór psów do użycia w Policji

Zakład Kynologii Policyjnej realizuje zadania z zakresu centralnego doboru psów do użycia w Policji. W ramach tych zadań na poziomie Zakładu odbywają się próby weterynaryjne i polowe mające na celu wytypowanie i ocenę punktową najlepszych psów do zakupu do szkolenia w Policji na wszystkie realizowane kursy.

Do szkolenia kwalifikuje się psy bez względu na płeć, w wieku od roku do dwóch lat, o budowie i szacie zgodnej z wzorcem rasy, w kondycji fizycznej i psychicznej spełniającej określone w przepisach policyjnych kryteria. Od lat najbardziej popularnymi rasami do szkolenia są niezmiennie owczarki niemieckie oraz owczarki belgijskie malinois. Istnieje możliwość kwalifikacji psów innych ras po uwzględnieniu predyspozycji psychicznych i fizycznych przez komisję przeprowadzającą dobór psów. Po konsultacji z przedstawicielem szkoły dopuszcza się odstępstwo od wymogu wieku psa. Właściciel oferowanego do sprzedaży psa jest zobowiązany do przedłożenia dokumentacji, w tym:

- aktualnego zaświadczenia o szczepieniu przeciwko wściekliźnie;
- dokumentu potwierdzającego pochodzenie psa, określonego w przepisach ustawy o ochronie zwierząt, tj. metryki lub rodowodu pozwalającego stwierdzić, że pies pochodzi z hodowli zarejestrowanej w ogólnokrajowej organizacji społecznej, której statutowym celem jest działalność związana z hodowlą psów rasowych;
- wyników badania w kierunku dysplazji stawów biodrowych i łokciowych wraz z opisem lekarskim (tj. pies wolny od dysplazji stawów łokciowych i biodrowych);
- pełnej dokumentacji, jeżeli pies w okresie od dnia kwalifikacji do dnia dostarczenia do szkoły był poddawany leczeniu lub badaniom dodatkowym.

Pies przeznaczony do sprzedaży powinien być oznakowany mikrochipem. Przed zakupem pies musi spełniać wymogi zdrowotne oraz zaliczyć próby charakteru, na podstawie których określona jest jego przydatność do szkolenia i użycia w Policji. W każdym przypadku cena zakupu psa jest ustalana na podstawie liczby punktów uzyskanych podczas oceny weterynaryjnej i prób charakteru.

Testowanie sprawności użytkowej psów w Policji

Psy policyjne posiadają terminowe atesty uprawniające je do realizacji zadań ze swoim przewodnikiem w ramach danej specjalizacji. Po ukończeniu szkolenia psom wydawane są atesty od 12 do 24 miesięcy, zależnie od kategorii. Po tym okresie konieczne jest przeprowadzenie testowania sprawności użytkowej psów. Jest to zespół czynności, w trakcie których dokonuje się oceny sprawności użytkowej psa w celu potwierdzenia jego umiejętności niezbędnych do wydania atestu. Tego typu testowanie odbywa się na poziomie jednostek terenowych lub Zakładu Kynologii Policyjnej. Osobami uprawnionymi do przeprowadzania tego typu czynności są wyłącznie instruktorzy posiadający Certyfikat Policyjnego Instruktora Szkolenia Psów Służbowych. Atesty wydawane przez Komendanta Szkoły są imienne, czyli uprawniają danego przewodnika do pracy z psem określonej kategorii.

Badanie weterynaryjne psa przed przyjęciem na kurs.

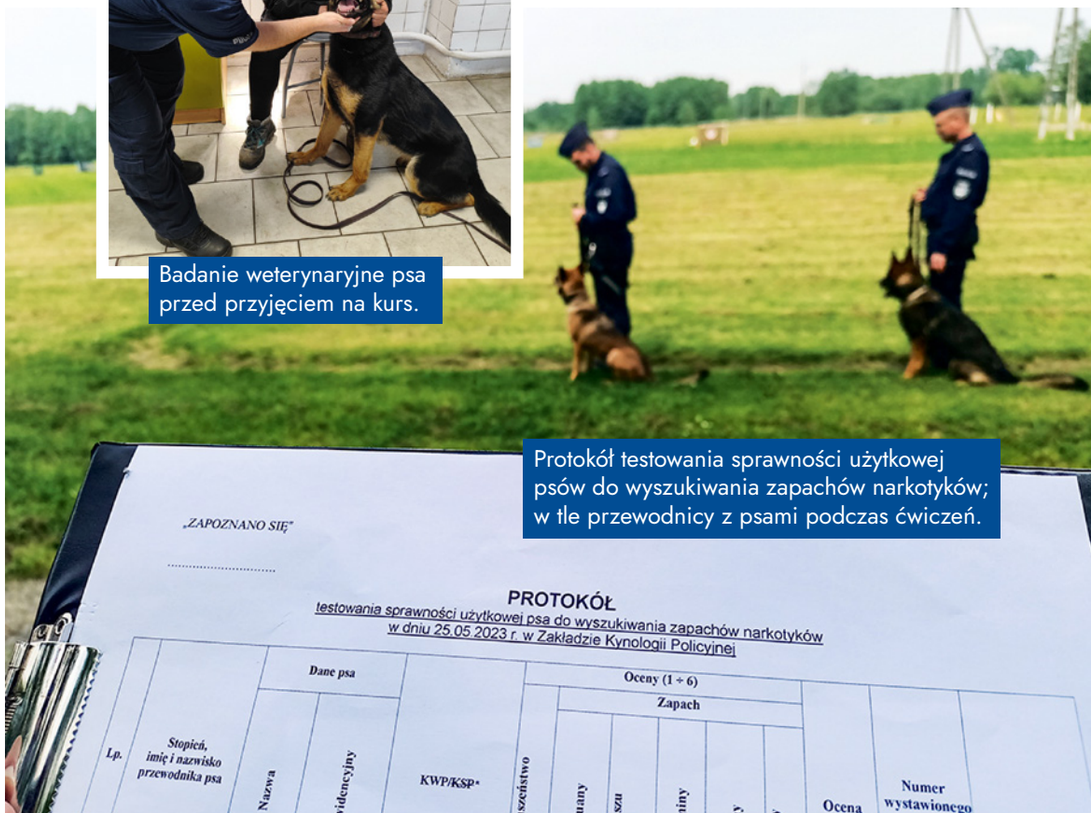

Protokół testowania sprawności użytkowej psów do wyszukiwania zapachów narkotyków; w tle przewodnicy z psami podczas ćwiczeń.

Finał Kynologicznych Mistrzostw Policji

Zakład Kynologii Policyjnej jest od lat organizatorem Finału Kynologicznych Mistrzostw Policji. Konkurs ten ma dość długą tradycję i skierowany jest do najlepszych przewodników psów służbowych różnych kategorii wyłonionych w eliminacjach na poziomie jednostek organizacyjnych Policji. Celem konkursu jest podniesienie kwalifikacji zawodowych przewodników oraz sprawności użytkowej psów służbowych, jak również propagowanie efektywnego używania psów służbowych. Konkurs naprzemiennie odbywa się dla przewodników psów patrolowo-tropiących oraz przewodników psów do wyszukiwania zapachów materiałów wybuchowych i wyszukiwania zapachów narkotyków. Konkurencje konkursowe zależnie od realizowanej edycji obejmują:

- ogólne posłuszeństwo psa;
- pracę węchową (tropienie śladów ludzkich lub wyszukiwanie zapachów materiałów wybuchowych oraz wyszukiwanie zapachów narkotyków);
- ćwiczenia obrończe;
- test wiedzy;
- sprawdzian praktycznych umiejętności udzielania pomocy poszkodowanym.

Konkurs odbywa się pod patronatem Ministra Spraw Wewnętrznych i Administracji oraz Komendanta Głównego Policji.

Statuetki będące nagrodami w Kynologicznych Mistrzostwach Policji

Konkurencja z zakresu udzielania pierwszej pomocy medycznej.

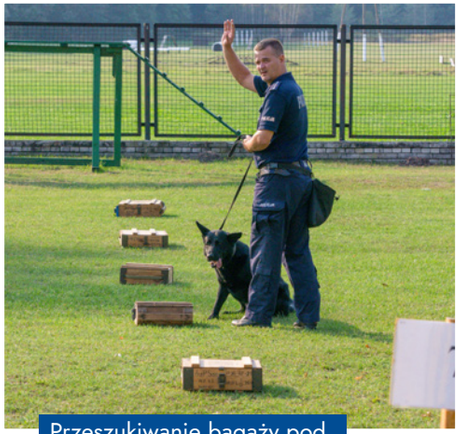
Przeszukiwanie bagaży pod kątem zapachu narkotyków.

Laureaci Finału Kynologicznych Mistrzostw Policji w 2024 r.

Konkurencja z zakresu pokonywania przeszkód terenowych.

Prezentacja poziomu wyszkolenia psów służbowych podczas Dni SGGW – posłuszeństwo.

Ćwiczenia na kursie dla policjantów wykonujących czynności pozoranta podczas ćwiczeń obrończych.

Ćwiczenia z zakresu szyków i kordonów przewodników psów w ZKP.

Prezentacja poziomu wyszkolenia psów policyjnych

Zakład cyklicznie dokonuje prezentacji poziomu wyszkolenia psów służbowych podczas różnego rodzaju uroczystości, pikników i pokazów. Prezentowane umiejętności słuchaczy i sprawność psów służbowych budzą duże zainteresowanie, kształtują prawidłowe postawy zachowania wobec zwierząt, a także promują używanie psów służbowych w Policji dla dobra społeczeństwa. Kynologia policyjna od lat pozostaje w zainteresowaniu mediów – telewizji i prasy, a funkcjonariusze i słuchacze Zakładu biorą udział w nagraniach do filmów promocyjnych i edukacyjnych.

Obezwładnienie pozoranta przy użyciu dwóch psów służbowych.

Grupowe ćwiczenia obrończe. Seminarium Szkoleniowe w Janowie Podlaskim.

Dzień Otwarty ZKP – prezentacja poziomu wyszkolenia psów służbowych.

Dzień Otwarty ZKP CSP w Legionowie

Teren Zakładu jest corocznie odwiedzany przez dzieci i młodzież szkolną oraz społeczność lokalną. Dzień Otwarty ZKP cieszy się od lat dużym zainteresowaniem. Jest to wspaniała okazja do promocji służby kynologicznej oraz publicznej prezentacji poziomu wyszkolenia zwierząt służbowych.

Uwagę najmłodszych przyciągają głównie psy policyjne i konie policyjne oraz inne zwierzęta prezentowane przez placówki naukowe i organizacje kynologiczne. Nieodłącznym elementem są również stoiska promocyjne wystawiane przez inne formacje mundurowe.

Nagrodzenie psa służbowego i zabawa po wykonaniu zadania.

Wykorzystanie metod naśladownictwa podczas ćwiczeń z pokonywania przeszkód terenowych.

Pies służbowy Ruta podczas Dnia Otwartego ZKP.

Zakończenie pierwszej edycji szkolenia psów tropiących osoby wg założeń mantrailingu.

Pokonywanie równoważni na torze przeszkód w ZKP.

Obezwładnienie pozoranta, ćwiczenia Wataha, Stawiszyn 2025 r.

Projekty i współpraca zagraniczna

Działalność Zakładu obejmuje również kontakty zagraniczne z placówkami szkolącymi zwierzęta służbowe.

K9 Europe

W 2022 r. Komenda Wojewódzka Policji z siedzibą w Radomiu rozpoczęła realizację projektu K9 Europe w partnerstwie z Zakładem Kynologii Policyjnej w Sułkowicach oraz Policją z Islandii. Celem projektu K9 Europe było doskonalenie umiejętności, podnoszenie kompetencji przewodników psów służbowych w zakresie metodyki szkolenia psów i wykorzystania ich w służbie oraz wymiana doświadczeń pomiędzy przewodnikami psów z Komendy Wojewódzkiej Policji z siedzibą w Radomiu, Zakładem Kynologii Policyjnej w Sułkowicach oraz Islandzką Policją Narodową. Projekt K9 Europe zrealizowany został w Komponencie III – Współpraca instytucjonalna na rzecz poprawy jakości i dopasowania kształcenia i szkolenia zawodowego (VET) oraz kształcenia ustawicznego. W ramach realizacji projektu odbyły się wizyty mobilności w Islandii i w Polsce. Owocami projektu było nagranie filmu dydaktycznego z przedsięwzięcia, wydanie skryptu edukacyjnego oraz zakup sprzętu szkoleniowego dla przewodników psów mazowieckiej Policji, apteczek pierwszej pomocy dla psów, misek oraz specjalistycznych walizek do przechowywania zapachów narkotyków.

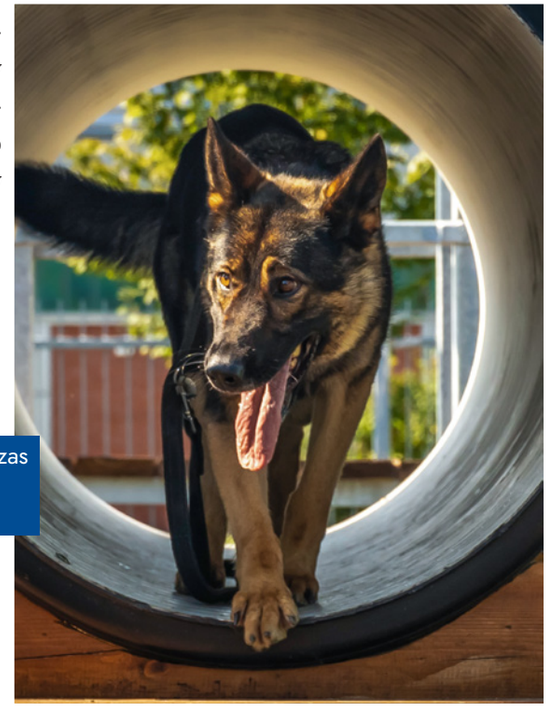

Pies służbowy podczas pokonywania tunelu na torze przeszkód.

Wyszukiwanie zapachów narkotyków w środkach komunikacji masowej.

Pies Klakier kategorii bojowej podczas transferu z pokładu okrętu na łódź. Ćwiczenia „TROPIK-9"

Wyszukiwanie zapachów narkotyków, podczas szkolenia Tropik-9.

TROPIK-9

Od marca 2025 r. Zakład Kynologii Policyjnej uczestniczy w projekcie Komendy Głównej Policji „TROPIK-9 – Taktyka, Rozpoznanie, Ochrona, Poszukiwanie, Identyfikacja, Kształcenie". Czas trwania projektu to 36 miesięcy, w trakcie których zaplanowano 46 szkoleń dla 922 uczestników, w tym członków kadry dydaktycznej Centrum Szkolenia Policji w Legionowie. Projekt realizowany jest z przedstawicielami Policji z Litwy, Łotwy i Estonii. Założenia projektu przewidują również udział przedstawicieli Straży Granicznej, Służby Więziennej, Krajowej Administracji Skarbowej i Żandarmerii Wojskowej. Projekt TROPIK-9 realizowany jest w ramach Funduszu Bezpieczeństwa Wewnętrznego na lata 2021–2027, obejmującego dofinansowanie z budżetu Unii Europejskiej i współfinansowanie z budżetu państwa.

Celem ogólnym programu jest przyczynianie się do zapewniania wysokiego poziomu bezpieczeństwa w Unii, w szczególności poprzez zapobieganie terroryzmowi i radykalizacji, poważnej i zorganizowanej przestępczości i cyberprzestępczości oraz zwalczanie tych zjawisk poprzez wspieranie i ochronę ofiar przestępstw, a także poprzez przygotowywanie się do zdarzeń, ryzyka i kryzysów dotyczących bezpieczeństwa, ochronę przed nimi i skuteczne zarządzanie nimi.

Realizowane w ramach projektu działania to:

- kompleksowe wzmocnienie zdolności Policji do wykorzystania psów służbowych dla celów zwalczania przestępczości zorganizowanej poprzez szereg szkoleń dla instruktorów i przewodników psów wszystkich specjalizacji,
- zagraniczne wyjazdy studyjne,
- polepszenie warunków utrzymania psów służbowych na terenie Zakładu Kynologii Policyjnej w Sułkowicach,
- częściowa modernizacja zaplecza weterynaryjnego na terenie Zakładu Kynologii Policyjnej w Sułkowicach,
- zwiększenie możliwości szkolenia i doboru do służby psów służbowych,
- zakup 8 specjalistycznych pojazdów,
- działania informacyjno-promocyjne.

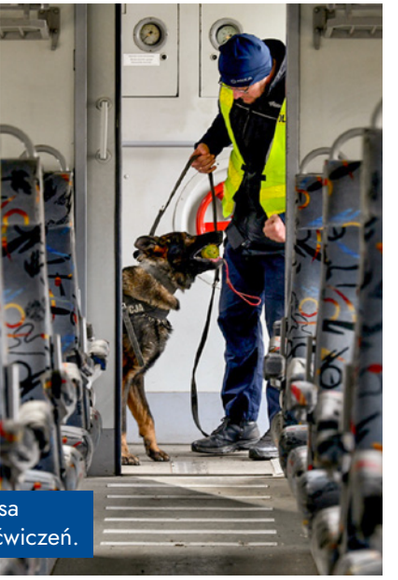

Nagrodzenie psa po wykonaniu ćwiczeń.

Tekst: P. Mrozowski, ZKP

Zdjęcia: D. Bartoszek, M. Ciuła, T. Golubski, R. Karyś, J. Lęcznar, P. Mrozowski, I. Pajdała-Kusińska, D. Ratajczak, E. Sułkowska, A. Walasek oraz zasoby archiwalne ZKP CSP

Opracowanie graficzne: E. Zduńczyk

Korekta: M. Irzycka, E. Kowalska

Druk i oprawa: Wydział Wydawnictw i Poligrafii CSP